



Portail sur l'Accès aux Soins de Santé dans les Territoires dans le Cadre de E-Meuse Santé

Pascal TATON et **Mamadou KEITA**, Agence Scalen

Julien SCHMITZ, Agence Agape

Journée de la donnée en Meurthe-et-Moselle – 17 octobre 2023

Sommaire

01.
Contexte et objectifs

02.
Méthodes

03.
Résultats

Discussions

1. Contexte et objectifs

Le PASST : Un outil de référence partagé au service des acteurs du programme E-Meuse

Contexte de E-Meuse

- ✓ Accès aux soins en s'appuyant sur des innovations technologiques et numériques et une communauté d'acteurs (élus; professionnels de santé; associations; entreprises/SU)
- ✓ Lauréat du concours national « Territoires d'Innovation de Grande Ambition » financé par la Caisse des Dépôts
 - ✓ Se déploie sur un territoire d'expérimentation en Meuse, en Haute-Marne et en Meurthe-et-Moselle
 - ✓ Participe à la création d'une filière e-santé Grand Est et française ainsi qu'à son développement
- ✓ Projet porté par les départements de la Meuse, Meurthe-et-Moselle et Haute-Marne
- ✓ Lancé opérationnellement en 2020, E-Meuse santé dispose d'un budget de 26 millions d'euros.

Objectifs du PASST

- ✓ Un outil webcartographique de connaissance de l'offre en lien avec les dynamiques socio-démographiques et économiques des territoires
- ✓ Diagnostic co-construit et partagé pour une base de discussion
- ✓ Suivi des activités de la télémédecine
- ✓ Aide à la programmation et à l'organisation spatiales des sites de télémédecine
- ✓ Aide à la décision

1. Contexte et objectifs

Le PASST : Un outil de référence partagé au service des acteurs du programme E-Meuse

Contenu du PASST

- ✓ Données socio-démographiques (INSEE)
- ✓ Offre de Soins de Santé (ARS Grand Est)
- ✓ Etablissements de santé et socio-médicaux (ARS Grand Est; FINESS)
- ✓ Etat de santé de population (CPAM, Carto Santé, SNDS, ...)
- ✓ Etc.

1. Contexte et objectifs

Le PASST : Un outil de référence partagé au service des acteurs du programme E-Meuse

Fonctionnalités

- ✓ Dynamique
- ✓ Consultation des informations
- ✓ Téléchargement des cartographiques sur mesure
- ✓ Fiche territoire (EPCI et département)
- ✓ Multi-filtres / Recherche à l'adresse et autour

Actualisation

- ✓ Données socio- démographiques et économiques : une fois par an avec N-3.
- ✓ Professionnels de Santé à date N ou N-1 (selon transmission des données)

Technologie pour diffusion

- ✓ ArcGIS Online (ESRI)

2. Méthodes

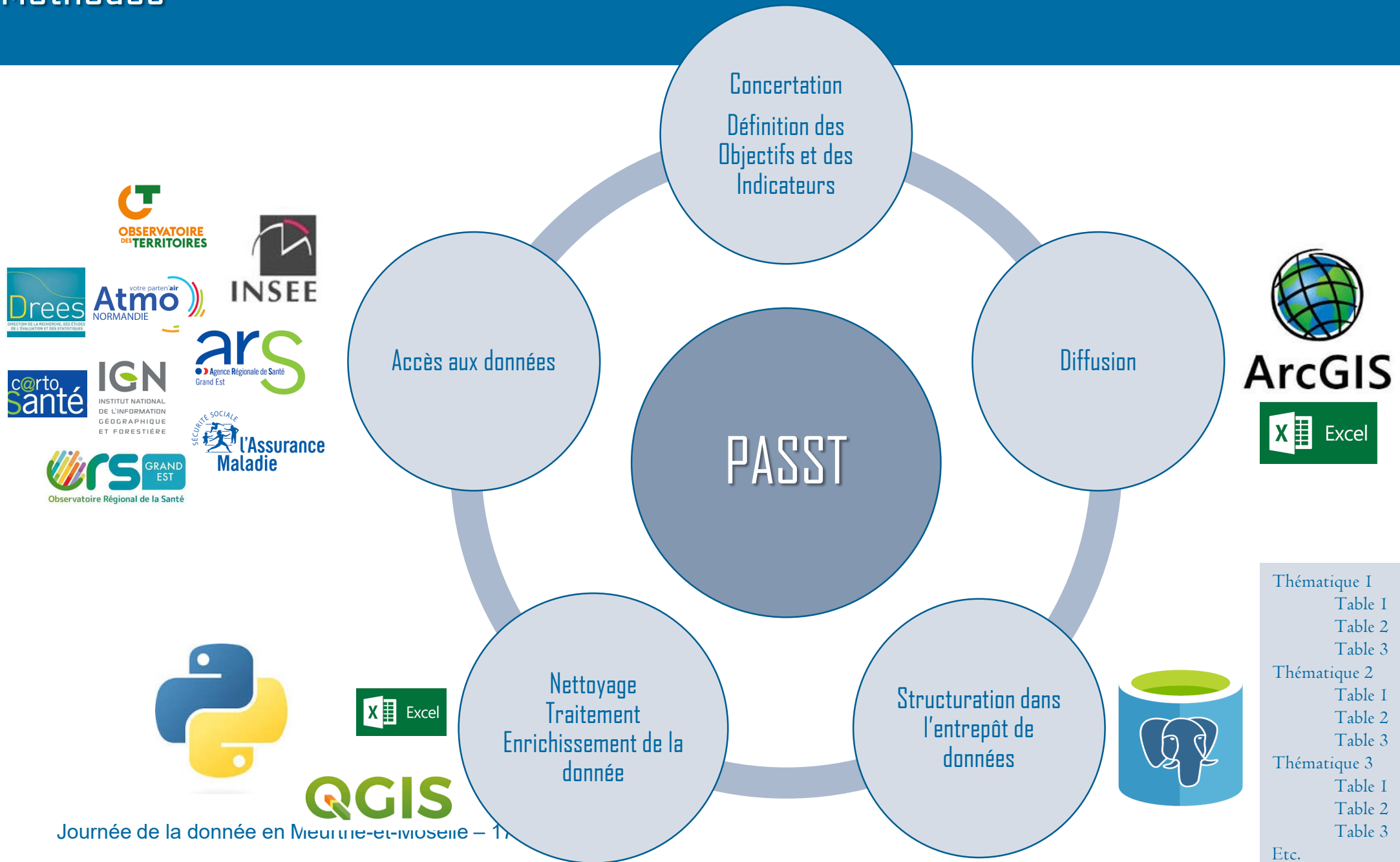

- Thématique 1
 - Table 1
 - Table 2
 - Table 3
- Thématique 2
 - Table 1
 - Table 2
 - Table 3
- Thématique 3
 - Table 1
 - Table 2
 - Table 3
- Etc.

3. Résultats

The screenshot shows the SCALLEN website interface. At the top left, the logo 'SCALEN' is displayed. The main header reads 'Portail sur l'Accès aux Soins et à la Santé dans les Territoires (PASST)'. Below this, a navigation bar contains several menu items: 'Accueil' (highlighted), 'Tableau de bord', 'Suivi de la télémédecine', 'Carte interactive de l'offre de soins', 'Glossaire', and 'Publications'. The main content area features a light blue background with a pattern of medical icons. A large white heart with a cross inside is positioned on the right. The central text reads: 'OBSERVATOIRE DE L'OFFRE DE SOINS SUR LES TERRITOIRES DE LA HAUTE-MARNE, LA MEUSE ET LA MEURTHE-ET-MOSELLE'. Below this, a dark blue box contains the text: 'Un OUTIL DE DIAGNOSTIC TERRITORIAL ET D'AIDE à La DÉCISION'. At the bottom of the page, there is a navigation bar with links for 'Fonctionnalités', 'Origine', and 'Démo'. The 'Fonctionnalités' section is currently active, with the heading 'Fonctionnalités' and a paragraph of text: 'L'observatoire de l'offre de soins est un outil webcartographique développé par l'Agence Scalen. Il a pour objectif de contribuer à la connaissance de l'accès aux soins pour tous dans tous les territoires.' Below this, the text 'Simple d'utilisation et interactif. l'outil permet de' is partially visible.

SCALEN

Portail sur l'Accès aux Soins et à la Santé dans les Territoires (PASST)

Accueil Tableau de bord Suivi de la télémédecine Carte interactive de l'offre de soins Glossaire Publications

OBSERVATOIRE DE L'OFFRE DE SOINS SUR LES TERRITOIRES DE LA HAUTE-MARNE, LA MEUSE ET LA MEURTHE-ET-MOSELLE

Un OUTIL DE DIAGNOSTIC TERRITORIAL ET D'AIDE à La DÉCISION

[Fonctionnalités](#) [Origine](#) [Démo](#)

Fonctionnalités

L'observatoire de l'offre de soins est un outil webcartographique développé par l'Agence Scalen. Il a pour objectif de contribuer à la connaissance de l'accès aux soins pour tous dans tous les territoires.

Simple d'utilisation et interactif. l'outil permet de

3. Résultats

SCALEN Portail sur l'Accès aux Soins et à la Santé dans les Territoires

Accueil Tableau de bord Suivi de la télémédecine Carte interactive de l'offre de soins

OBSERVATOIRE DE L'OFFRE DE SOINS SUR LES TERRITOIRES DE LA HAUTE-MARNE, LA MEUSE ET LA MEURTHE-ET-MOSELLE

Un outil de diagnostic territorial et d'aide à la décision

[Fonctionnalités](#) [Origine](#) [Démonstration](#)

Fonctionnalités

L'observatoire de l'offre de soins est un outil webcartographique développé par l'Agence Scalen. Il a pour objectif de contribuer à la connaissance de l'accès aux soins pour tous dans tous les territoires.

Simple d'utilisation et interactif, l'outil permet de :

Accueil Tableau de bord **Suivi de la télémédecine** Carte interactive de l'offre de soins Glossaire Publications

Suivi de la télémédecine

CARTOGRAPHIE

Indicateurs pouvant figurer sur la carte :

- ✓ EPCI
- ✓ Localisation des sites/cabines de télémédecine
- ✓ Localisation des professionnels de santé adhérents au dispositif
- ✓ Nombre de recours à la commune/EPCI (en respect du secret statistique)
- ✓ Recours journalier moyen sur le mois écoulé
- ✓ Recours moyen par site
- ✓ APL aux médecins généralistes

Evolution du nombre d'actes (depuis le début de l'activité / possibilité de l'exprimer en moyenne hebdomadaire ou mensuel)

Département	CPTS	EPCI
Sites	Périodes	
Nombre total d'actes XXX	Acte moyen par site XXX	
Nombre de bénéficiaires XXX	Âge moyen des bénéficiaires XXX	
Nombre de bénéficiaires sans médecin traitant	Part de Bénéficiaires sans médecin traitant	

Causes du Recours

Suite du recours

3. Résultats

Accueil | Tableau de bord | **Suivi de la télémédecine** | Carte interactive de l'offre de soins | Glossaire | Publications

Suivi de la télémédecine

CARTOGRAPHIE

Indicateurs pouvant figurer sur la carte :

- ✓ EPCI
- ✓ Localisation des sites/cabines de télémédecine
- ✓ Localisation des professionnels de santé adhérents au dispositif
- ✓ Nombre de recours à la commune/EPCI (en respect du secret statistique)
- ✓ Recours journalier moyen sur le mois écoulé
- ✓ Recours moyen par site

Département	CPTS	EPCI
Sites		Périodes
Nombre total d'actes XXX		Acte moyen par site XXX
Nombre de bénéficiaires XXX		Âge moyen des bénéficiaires XXX
Nombre de bénéficiaires sans médecin traitant		Part de Bénéficiaires sans médecin traitant

SCALEN | Portail sur l'Accès aux Soins et à la Santé dans les Territoires

Accueil | Tableau de bord | Suivi de la télémédecine | Carte interactive de l'offre de soins

OBSERVATOIRE DE L'OFFRE DE SOINS SUR LES TERRITOIRES DE LA HAUTE-MARNE, LA MEUSE ET LA MEURTHE-ET-MOSELLE

Un outil de suivi de l'offre de soins et de la santé publique en ligne à la région.

OFFRE DE SOINS DANS LES TERRITOIRES DE LA HAUTE-MARNE, MEUSE ET MEURTHE-ET-MOSELLE

Choisir son département: Aucun | Choisir son EPCI: Métropole du Grand Nancy | Choisir la CPTS: Aucun

Nombre de praticiens

2 053

Répartition des professions par spécialités

- Masseur-Kinésithérapeute 16,46 %
- Médecin Généraliste 15,78 %
- Infirmier 15,39 %
- Dentiste 11,01 %
- Orthophoniste 6,67 %
- Ostéopathe 5,99 %
- Psychologue 5,21 %
- Pharmacie 4,82 %
- Cardiologue 3,31 %
- Psychiatre 2,97 %
- Ophthalmologue 2,19 %

Causes du Recours

Suite du recours

Habitants en 2019	% des 65 ans et plus en 2019	Indice de vieillissement (2019)	% de motorisation des ménages (2020)	% de pauvreté de la population (2020)
257 915	17,9	78	72,4	18,1

APL aux médecins généralistes (2021)

5,5

Télécharger ici la fiche du département de la Haute-Marne

Part de la population vivant dans les territoires de situation de précarité médicale (2021)

0

Télécharger ici la fiche du département de la Meurthe-et-Moselle

Télécharger ici la fiche du département de la Meuse

3. Résultats

Métropole du Grand Nancy

Nombre de Communes	Nombre d'habitants en 2019	Densité de pop. (hab./Km²) en 2019	Evolution moy. annuel 2013 à 2019
20	257 915	1 806	+0,25%

1 DÉMOGRAPHIE

Source des données : INSEE

ÉVOLUTION DÉMOGRAPHIQUE

	Taux d'évolution moy. annuel de la pop. entre 2013 et 2019	Variation due au solde naturel entre 2013 et 2019	Variation due au solde migratoire entre 2013 et 2019
Métropole du Grand Nancy	+0,25%	+0,31%	-0,06%
Meurthe-et-Moselle	+0,06%	+0,17%	-0,10%
Grand Est	-0,01%	+0,14%	-0,13%

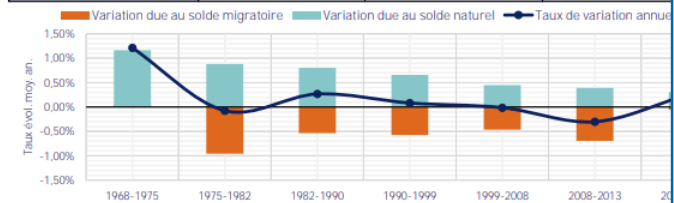

ÉVOLUTION DES NAISSANCES ET DES DÉCÈS DOMICILIÉS

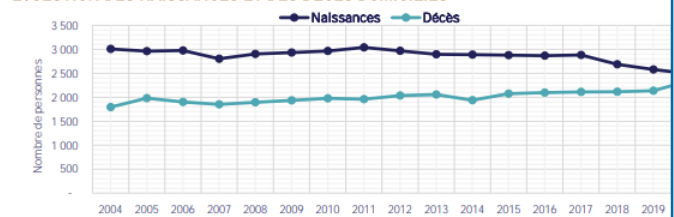

STRUCTURE DE LA POPULATION EN 2019

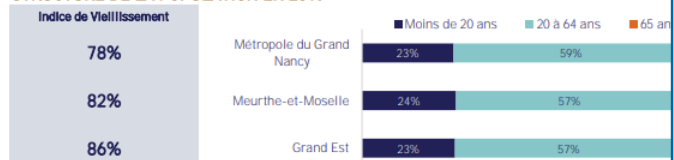

L'Indice de Vieillessement correspond au nombre de personnes âgées (65 ans et plus) pour de 20 ans. On compte en moyenne sur la Métropole du Grand Nancy, 78 personnes âgées p

Sources des données : INSEE; ARS Grand Est; ORS Grand Est // Conception et Réalisation : Scalen, Avril 2023

Métropole d

2 STRUCTURE DES MÉNAGES ET NIVEAU DE

Source des données: INSEE

COMPOSITION DES MÉNAGES EN 2019

Nombre de ménages dans l'EPCI : 131 1

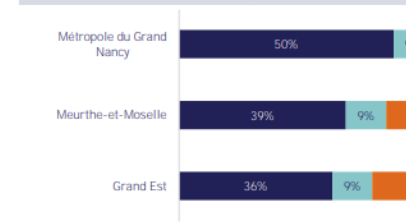

CATÉGORIES SOCIOPROFESSIONNELLES DE LA

	Métropole du Grand Nancy
Agriculteurs exploitants	0%
Artisans, com. et chefs d'entreprise	5%
Cadres et prof. intellectuelles sup.	25%
Professions intermédiaires	29%
Employés	27%
Ouvriers	14%

PRÉCARITÉS

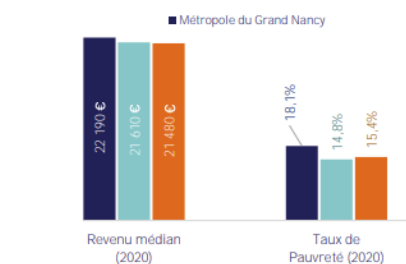

L'IDH-4 est construit à partir du niveau de scolarisation, du développement socio-économique des territoires. Plus l'ind plus la situation est favorable.

Métropole du Grand Nancy

3 RECOURS AUX SOINS

Sources des données: CPAM Meurthe-et-Moselle, 2021

	Nombre de personnes	Taux Métropole du
Population sans médecin traitant	33 145	14
Population ayant un médecin traitant âgé de 60 ans ou plus	68 786	30
Population bénéficiaire de la CSS	36 625	16
Recours aux soins généralistes	167 880	73

Prévention - Dépistage

Cancer Colorectal (chez les 50 à 74 ans)	14 927	22
Cancer Col Uterus (chez les femmes de 25 à 65 ans)	10 198	16
Cancer du Sein (chez les femmes de 50 à 74 ans)	22 605	61
Bucco-dentaire(enfants de 6, 9 et 12 ans)	4 402	60

Ces données ci-dessus portent exclusivement sur les bénéficiaires du régime général de l'assurance m

4 PROFESSIONNELS DE SANTÉ DU SECTEUR LIBÉRAL (AU 01/0

Sources des données: ARS Grand Est et INSEE

NOMBRE DE PRATICIENS PAR SPECIALITE

	Nombre	Métropole du Grand Nancy	
		Répartition des praticiens par	
		Moins de 45 ans	45 à 55 ans
Médecins Généralistes	324	36%	21%
Infirmiers	316	54%	27%
Masseurs-Kinésithérapeutes	338	72%	13%
Dentistes	226	42%	21%
Pharmacies	99		
Ophthalmologues	45	29%	33%
Gynécologues	40	33%	20%
Pédiatres	26	38%	38%
Psychiatres	61	28%	25%
Cardiologues	68	37%	15%
Gériatres	1	S.S.	S.S.
Sages-Femmes	45	78%	13%
Orthoptistes	27	67%	19%
Orthophonistes	137	73%	19%
Pédicures-Podologues	45	56%	24%
Psychologues	107	59%	34%
Ostéopathes	123	70%	14%
Ergothérapeutes	25	100%	0%

Seuls les médecins âgés de 75 ans au plus et les paramédicaux de moins de 62 sont p

S.S. : Secret Statistique / En dessous de 5 praticiens dans le territoire, la répartition par âge pour garantir la confidentialité sur l'âge.

Les Pharmacies ne sont pas prises en compte dans le calcul des classes d'âge

Métropole du Grand Nancy

DENSITÉ DE L'OFFRE DANS L'EPCI : NOMBRE D'HABITANTS POUR UN PRATICIEN EN 2022

	Métropole du Grand Nancy	Meurthe-et-Moselle
Médecins Généralistes	796	1 005
Infirmiers	816	745
Masseurs-Kinésithérapeutes	763	1 041
Dentistes	1 141	1 634
Pharmacies	2 605	2 959
Ophthalmologues	5 731	12 651
Gynécologues	6 448	13 588
Pédiatres	9 920	20 382
Psychiatres	4 228	12 029
Cardiologues	3 793	6 381
Gériatres	257 915	733 760
Sages-Femmes	5 731	6 858
Orthoptistes	9 552	14 111
Orthophonistes	1 883	2 329
Pédicures-Podologues	5 731	6 493
Psychologues	2 410	4 529
Ostéopathes	2 097	3 429
Ergothérapeutes	10 317	15 287

ACCESSIBILITÉ POTENTIELLE LOCALISÉE ET ÉVOLUTION

Vivent dans un territoire en situation de précarité médicale*

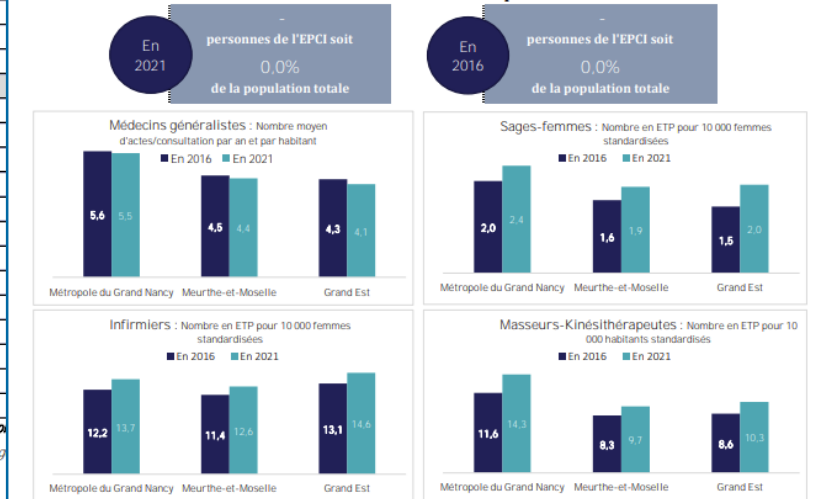

*Territoire où les habitants ont accès en moyenne à moins de 2,5 consultations/actes généralistes par an.